

คู่มือการใช้งานเว็บไซต์ www.distargps.com

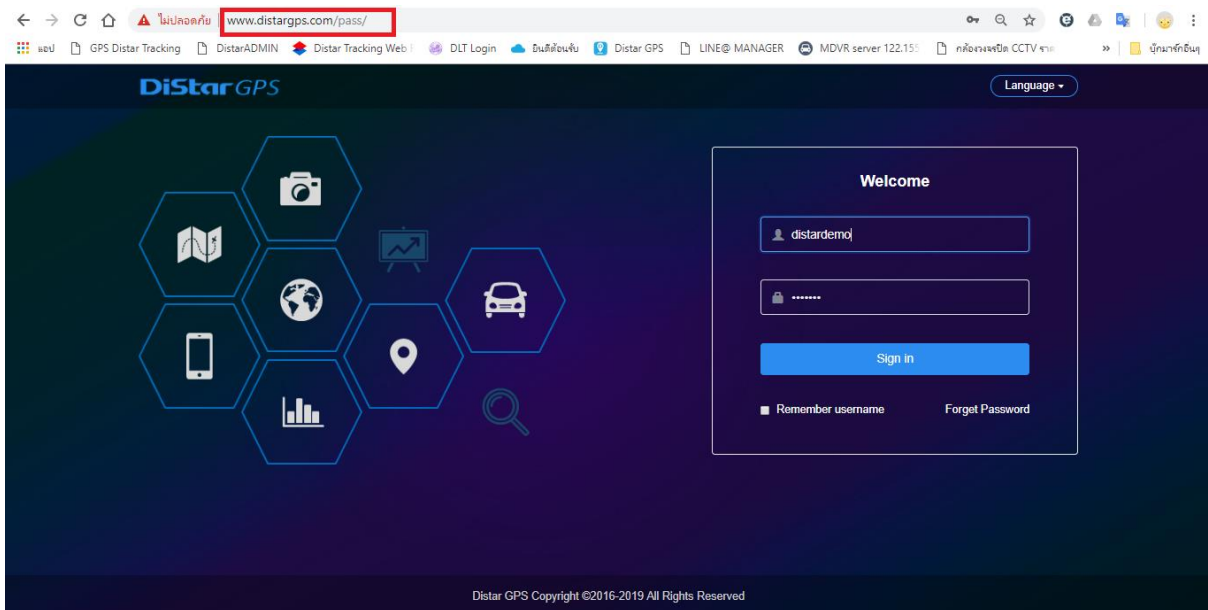

เปิดโปรแกรม Browser (google chrome) พิมพ์ที่อยู่เว็บไซต์ www.distargps.com และเข้าสู่ระบบด้วย USERNAME และ PASSWORD ที่ได้รับและกด Sign in

(*สามารถติดต่อขอข้อมูลได้จากตัวแทนจำหน่าย หรือสอบถามได้ที่ ID Line : @distarsupport)

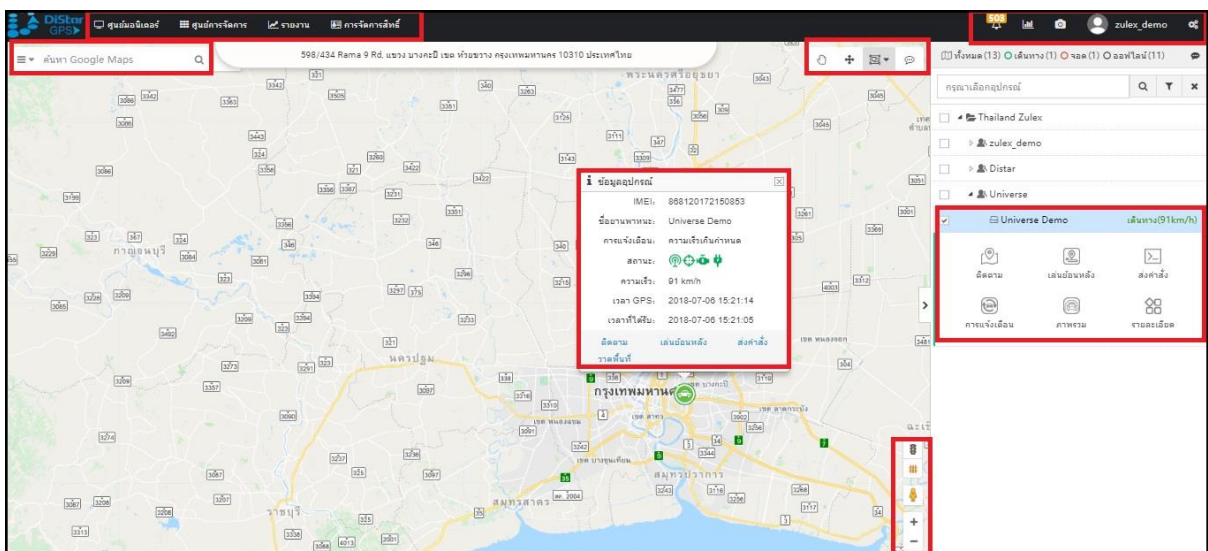

เมื่อเข้าสู่ระบบแล้วจะพบกับหน้าแผนที่หลัก

โดยหน้าแผนที่หลักจะมีแถบเมนู และแถบสถานะต่างๆดังนี้

1.แถบเมนูด้านบนจะมีเมนูหลักดังนี้

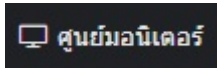

ศูนย์มอนิเตอร์ จะเป็นหน้าที่หลักเมื่อเข้าสู่ระบบ

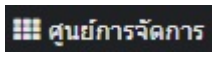
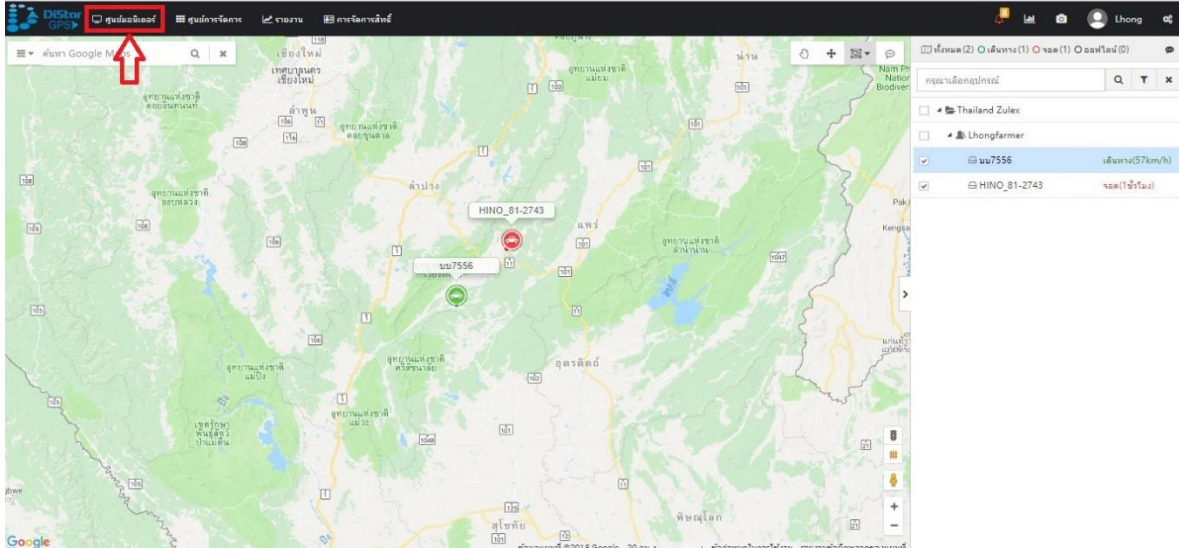

ศูนย์การจัดการ(Management) เป็นเมนูสำหรับบริหารจัดการซึ่งภายในจะมีเมนูดังนี้

จัดการข้อมูลรถ(Vehicle) , คนขับรถ(Driver) , แผนการบำรุงรักษา(Maintenance) , บัญชีผู้ใช้และยานพาหนะ(Account vehicle) , การมาร์คจุดบนแผนที่ (POI) , การจัดการพื้นที่ และกำหนดการเข้า/ออกพื้นที่(Geofence) และ ดูข้อมูลมูลผู้ใช้

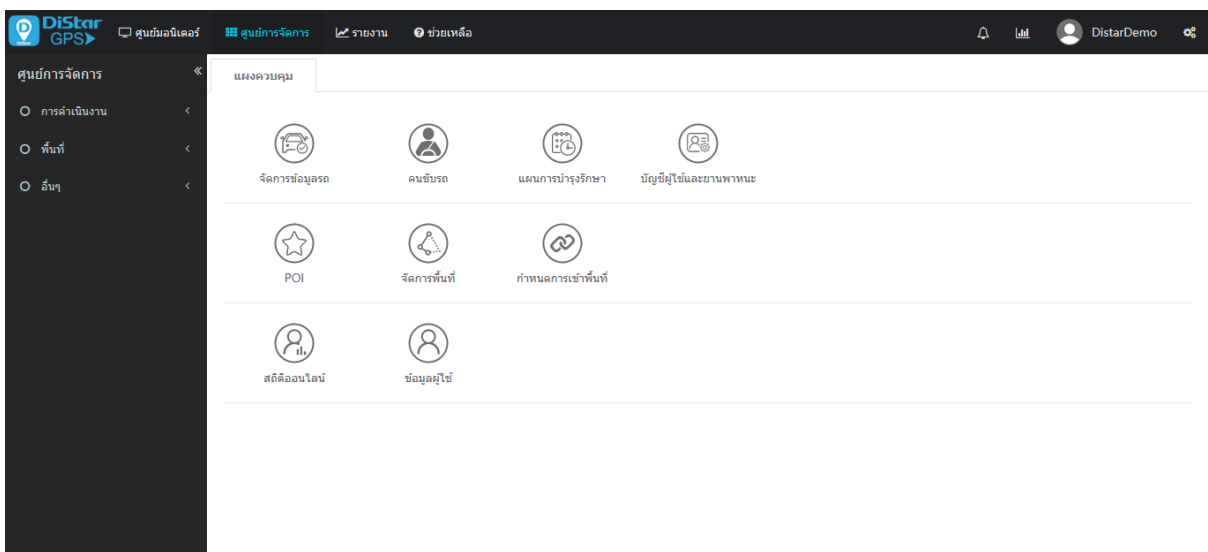

จัดการข้อมูลรถ(Vehicle)



จัดการข้อมูลรถ

ชื่อยานพาหนะ	องค์กร	กลุ่ม	เลขทะเบียนรถ	รถระบบรหัส	เวลาลงทะเบียน...	วันหมดอายุ	รายการอุปกรณ์	ชื่อประเภท	หมายเหตุ	
1 Zulex_Vios	Distar GPS	ZULEXOFFICE	Vios9888	Vios9888	2018-04-09	2020-12-31	8638350248...	ซึล	วันขาย server2...	
2 Zulex_Sonic	Distar GPS	ZULEXOFFICE	30-3647	Zulex_Sonic	2018-04-11	2020-04-11	8638350245...	ซึล	2018/3/21 Zu...	
3 Distar_Demo...	Distar GPS	distardemo	Demo_10		2018-11-20	2019-11-20	8638350245...	ซึล	86383502454...	
4 Distar_Demo...	Distar GPS	distardemo	Demo_14		2018-11-20	2019-11-20	8638350245...	ซึล	86383502454...	
5 Distar_Demo...	Distar GPS	distardemo	Demo_22		2018-08-07	2022-08-07	8638350245...	ซึล	เครื่องทดสอบ Dist...	
6 Zulex_REVO_...	Distar GPS	Zulex service			2018-05-10	2020-01-01	8638350245...	ซึล	2018/3/21	
7 Zulex_Teana_...	Distar GPS	ZULEXOFFICE	9888		2018-04-11	2020-04-11	8638350245...	ซึล	2018/3/21	
8 Zulex_1ลบ-9...	Distar GPS	Zulex logistics			2018-05-10	2020-01-01	8638350245...	ซึล	2018/3/21	
9 Zulex_Revo_...	Distar GPS	Zulex service			2018-05-10	2020-01-01	8638350255...	ซึล	2018/3/21	

ภายในเมนูจะมีรายการข้อมูลรถทั้งหมดของยูสเซอร์นั้น ซึ่งจะมี ชื่อรถ กลุ่มของรถ วันที่เริ่มระบบ วันที่หมดอายุ เลขอิมมูรีเครื่อง และหมายเหตุ ซึ่งเป็นข้อมูลที่ลูกค้าสามารถดูและตรวจสอบความถูกต้องของข้อมูลได้เองและสามารถส่งข้อมูลออกมาบันทึกเก็บไว้เป็นไฟล์ได้คือเป็นไฟล์ Excel หรือ PDF โดยคลิกที่

ลูกศรข้างส่งออก  และติ๊กเลือกทั้งหมดหรือแค่หน้านี้หน้าเดียว แล้วกดเลือกที่ประเภทไฟล์(Excel , PDF) และกดส่งออก

(**ถ้าพบว่าข้อมูลยังไม่ถูกต้องสามารถแจ้งอัปเดตข้อมูลที่ต้องการได้ที่ ID Line: @distarsupport)

คนขับรถ(Driver)



คนขับรถ

The screenshot shows the Distar GPS management interface. At the top, there is a navigation bar with 'Distar GPS' and 'ศูนย์จัดการ' (Management Center). Below this, there is a sidebar with 'ศูนย์จัดการ' and 'การดำเนินงาน' (Operations). The main area displays a table of drivers with columns for 'หมายเลขงาน' (Job Number), 'ชื่อเดิม' (Original Name), 'องค์กร' (Company), 'เพศ' (Gender), 'วันเดือนปีเกิด' (Date of Birth), 'บัตรประชาชน' (ID Card), 'โทรศัพท์' (Phone), 'ใบอนุญาต' (License), 'ชนิดชิ้นเคลื่อน' (Vehicle Type), 'วันที่ลงทะเบียน' (Registration Date), 'หมายเหตุ' (Remarks), and 'ID'. A modal form titled 'ตั้งชื่อประเภทงานคนขับ' (Set Driver Job Type) is open, showing fields for 'หมายเลขงาน' (slam_hop), 'ชื่อเดิม' (moo), 'วันเดือนปีเกิด' (2019-01-09), 'บัตรประชาชน' (111222333444), 'ชนิดชิ้นเคลื่อน' (A), 'หมายเหตุ' (ทดสอบ moo บริษัทไอสตาร์), 'องค์กร' (Distar GPS), 'โทรศัพท์' (123456789), 'ใบอนุญาต' (111111155555), and 'วันที่ลงทะเบียน' (2019-01-09). Red arrows point to the 'ชื่อเดิม' field with the label 'ชื่อคนขับ' (Driver Name) and the 'องค์กร' dropdown with the label 'องค์กรบังคับใส่ตามนี้' (Mandatory company name). A red box highlights the '+ เพิ่ม' (Add) button in the top right, and another red box highlights the 'บันทึก' (Save) button at the bottom of the form.

จะเป็นการบันทึกข้อมูลคนขับรถเพื่อดูรายงานและประวัติการขับรถ โดยคลิกที่เพิ่ม



สามารถแก้ไขหรือลบข้อมูลคนขับได้ที่



ใส่ข้อมูล ตั้งชื่อประเภทงานของคนขับ ใส่ชื่อคนขับ องค์กรบังคับต้องใส่ DistarGPS เท่านั้น

และใส่รายละเอียดข้อมูลคนขับรถ แล้วกดบันทึก

การมาร์คจุดบนแผนที่ (POI)



POI

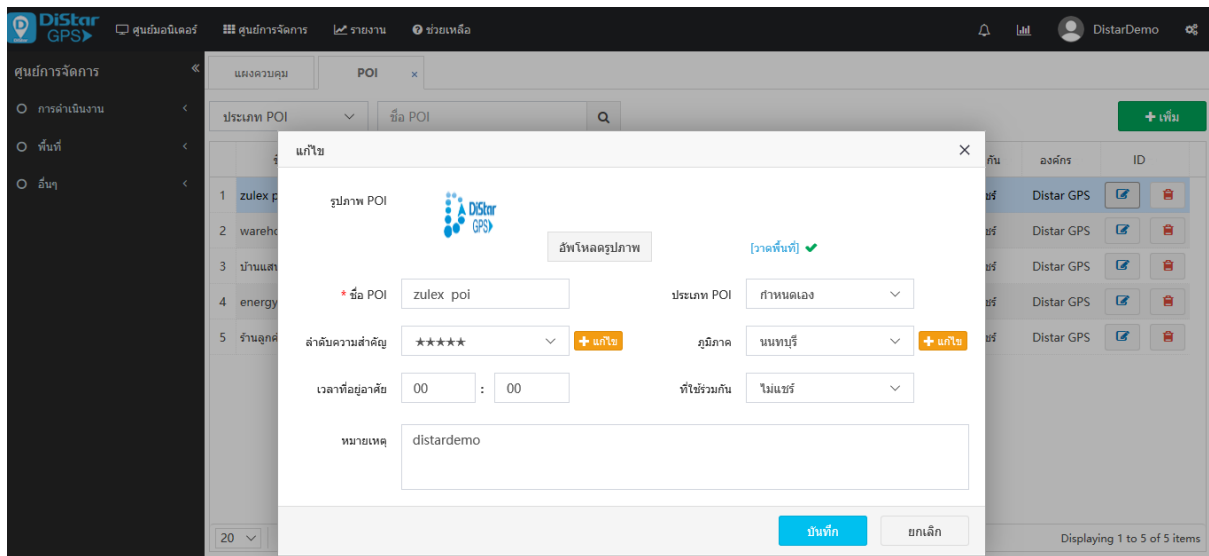

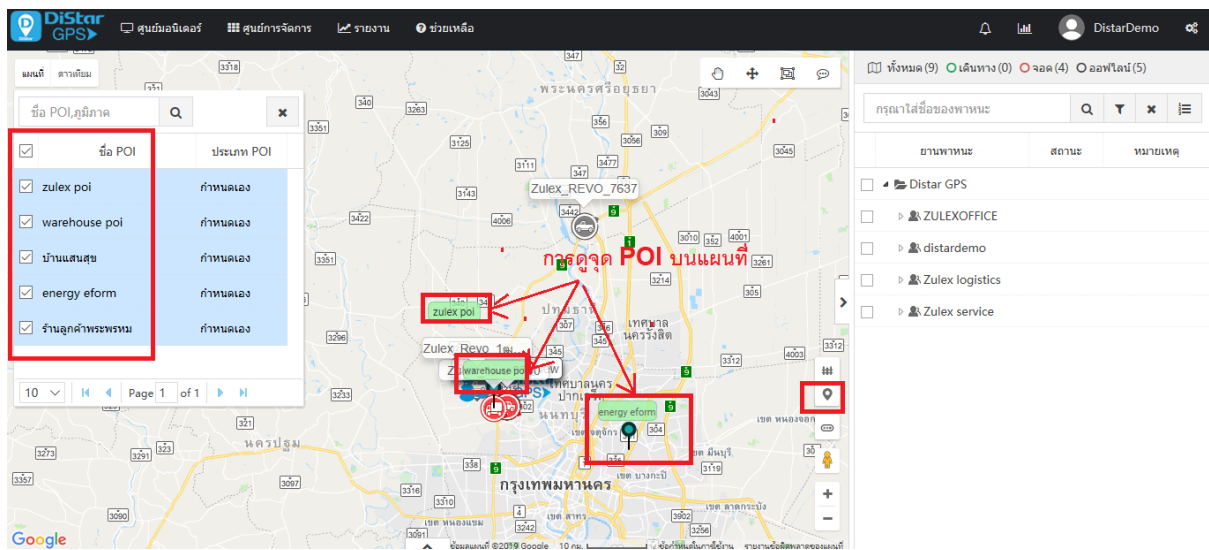

เป็นการบันทึกจุดตำแหน่งบนแผนที่เพื่อเอาไว้ดูสำหรับจุดหมายปลายทางที่จะไปหรือดูตำแหน่งคร่าว ๆ บนแผนที่เพื่อบริหารจัดการการเดินทางของรถต่อไป



การดูจุด POI บนแผนที่ที่สร้างไว้ โดยคลิกที่ไอคอนปักหมุด  จะมีรายการจุดที่สร้างไว้แล้วดีก็เลือกจุดที่ต้องการแสดงบนแผนที่

การสร้างพื้นที่เข้าออก(Geofence)

-ไปที่ ศูนย์การจัดการ → จัดการพื้นที่ →คลิกเลือก จัดการพื้นที่ และกดเพิ่ม  

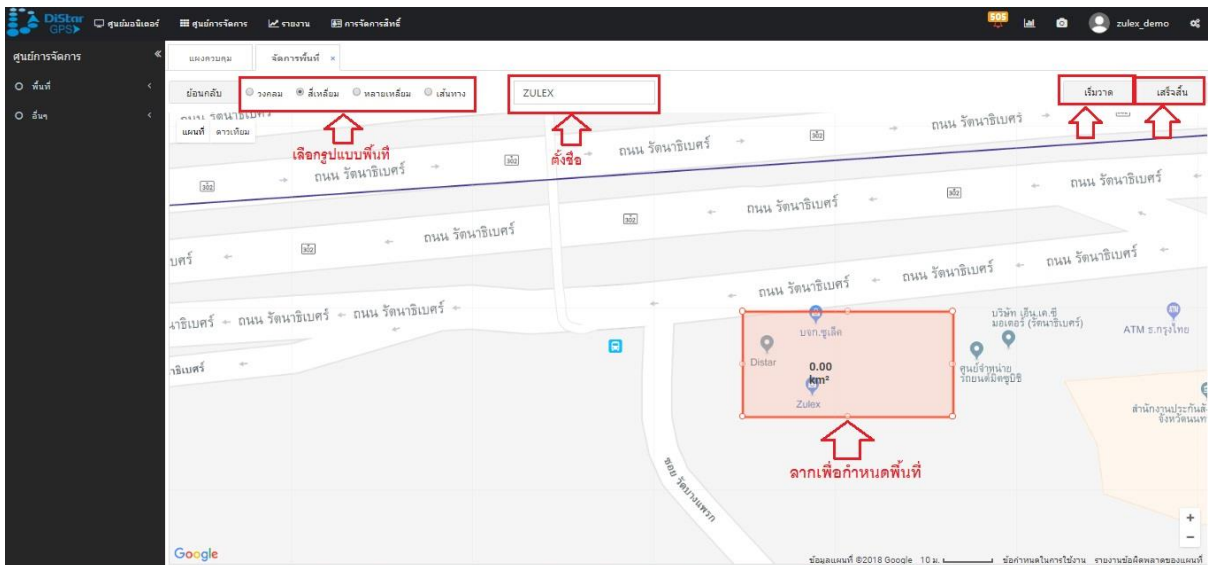
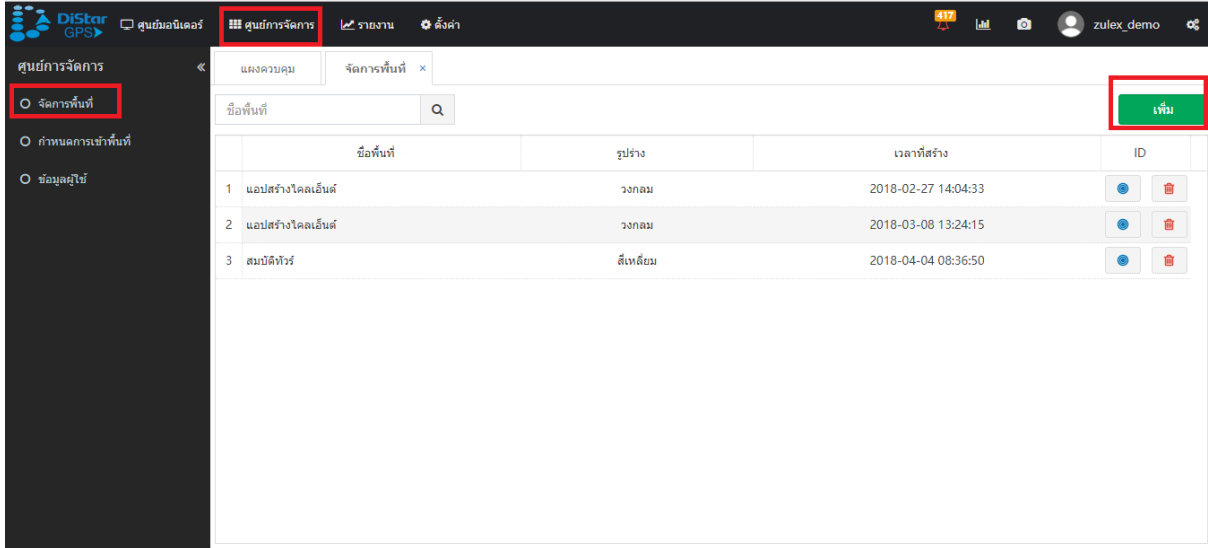

เลือกรูปแบบพื้นที่ → กำหนดชื่อ → เริ่มวาด → กดลากเพื่อกำหนดพื้นที่ → กดเสร็จสิ้น

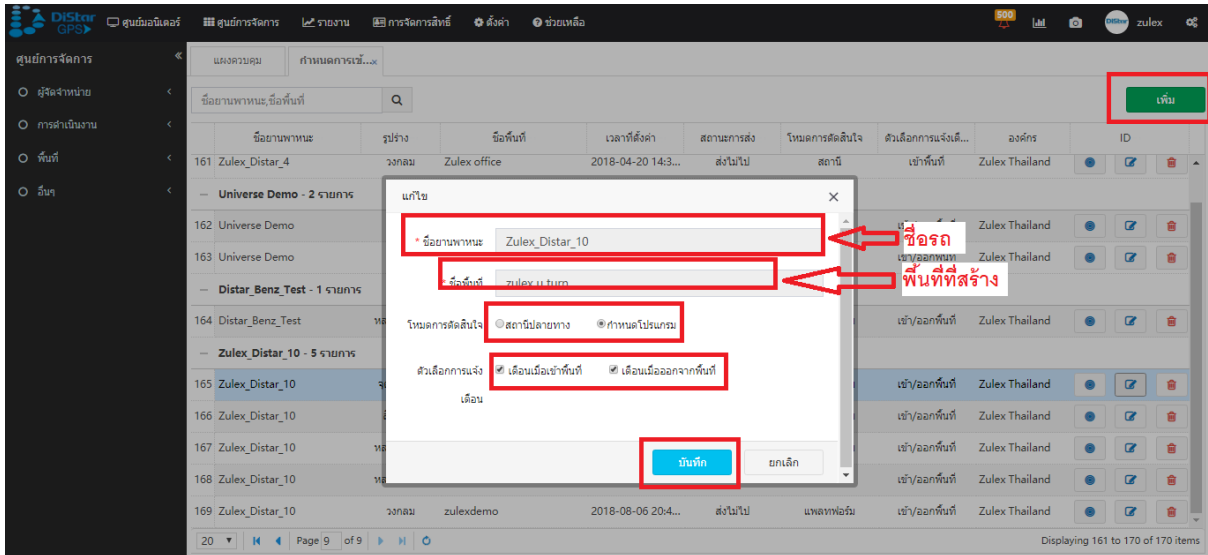

กำหนดการเข้าพื้นที่ – เมื่อเราสร้างพื้นที่เสร็จแล้วจะเป็นการเลือกรายการรถที่จะเช็คการเข้า/ออกพื้นที่



→ เลือกแก้ไขรายการที่สร้างไว้หรือ คลิก **เพิ่ม** เพื่อสร้างใหม่

- เลือกชื่อยานพาหนะ(ชื่อรถ) - เลือกชื่อพื้นที่ ที่สร้างไว้ – ดึงเลือกโหมดการตัดสินใจ – ดึงเลือกตัวเลือกการแจ้งเตือน

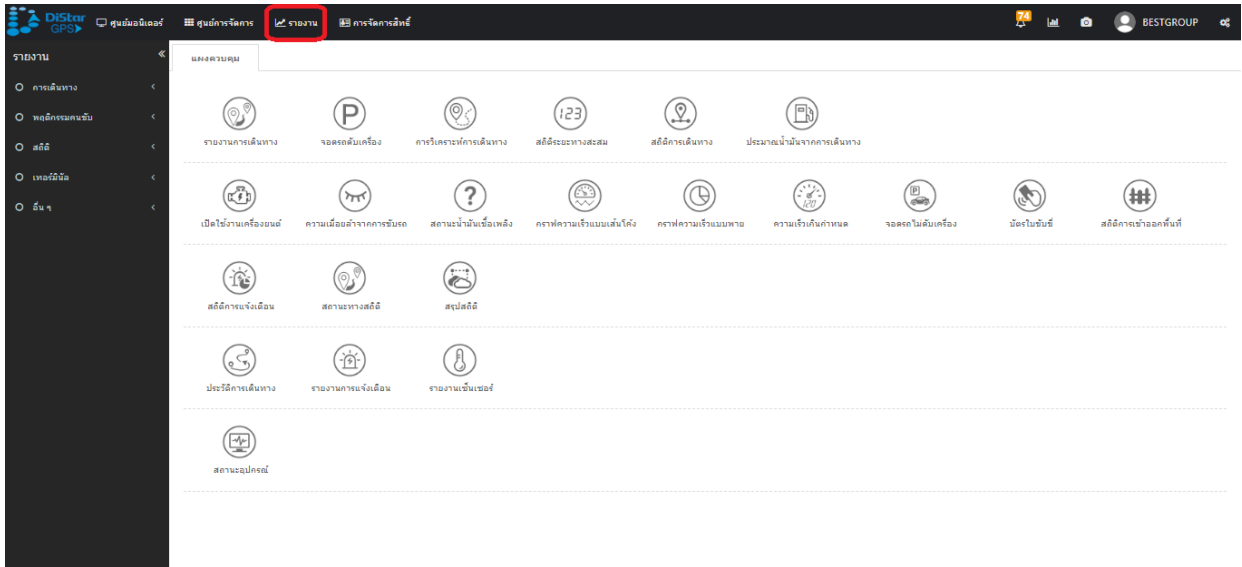

รายงาน เมนูรายงาน(Report) ภายในจะมีหัวข้อรายงานดังนี้

- **เกี่ยวกับการเดินทาง**

รายงานการเดินทาง ,การจอดรถดับเครื่อง ,การวิเคราะห์การเดินทาง ,สถิติระยะทางสะสม

สถิติการเดินทาง ,ประมาณน้ำมันจากการเดินทาง

- **เกี่ยวกับพฤติกรรมคนขับ**

เปิดใช้งานเครื่องยนต์ , ความถี่ล้มจากการขับรถ , สถานะน้ำมันเชื้อเพลิง , กราฟความเร็วแบบเส้นโค้ง

กราฟความเร็วแบบพาย , ความเร็วเกินกำหนด ,จอดรถไม่ดับเครื่อง ,แบตเตอรี่ขั้วที่ , การเข้าออกพื้นที่

- **เกี่ยวกับสถิติ**

สถิติการแจ้งเตือน , สถานะทางสถิติ , สรุปสถิติ

- **เทอมินอล**

ประวัติการเดินทาง , รายงานการแจ้งเตือน , รายงานเซ็นเซอร์

- **อื่นๆ**

สถานะอุปกรณ์

ตัวอย่างเมนูรายงานการเดินทาง

The screenshot displays the DiStar GPS web application interface. The main content area shows a trip report for the vehicle 'Zulex_Vios'. The report includes a table with the following columns: ชื่อยานพาหนะ (Vehicle Name), IMEI, องค์กร (Company), เวลาที่เริ่ม (Start Time), เวลาสิ้นสุด (End Time), เวลารวม (นาฬิกา...) (Total Time), and จุด (Location). The table contains 8 rows of trip data. A dropdown menu is open over the 'ส่งออก' (Export) button, showing options for 'ส่งออกไปที่ Excel' (Export to Excel) and 'ส่งออกไปที่ pdf' (Export to PDF). The 'ส่งออก' button is highlighted with a red box, and the 'ส่งออกไปที่ Excel' option is also highlighted with a red box.

ชื่อยานพาหนะ	IMEI	องค์กร	เวลาที่เริ่ม	เวลาสิ้นสุด	เวลารวม (นาฬิกา...)	จุด
- Zulex_Vios - 22						
1 Zulex_Vios	863835024887833	Distar GPS	2019-01-03 10:21:04	2019-01-03 10:24:53	00:03:49	วัดบางแพรง ต....
2 Zulex_Vios	863835024887833	Distar GPS	2019-01-03 11:41:40	2019-01-03 11:51:18	00:09:38	ถนน ทางคู่ขนาน วงแหวนรอบนอก... 199/3
3 Zulex_Vios	863835024887833	Distar GPS	2019-01-03 12:26:42	2019-01-03 12:31:12	00:04:30	199/3 หมู่ที่ 6 ตำบล เสาธงหิน... รับผิดชอบ
4 Zulex_Vios	863835024887833	Distar GPS	2019-01-03 14:12:54	2019-01-03 14:19:43	00:06:49	วัดบางแพรง ตำบล บางรักใหญ่... ถนน
5 Zulex_Vios	863835024887833	Distar GPS	2019-01-03 14:32:41	2019-01-03 14:51:38	00:18:57	ถนน ทางคู่ขนาน วงแหวนรอบนอก... รับผิดชอบ
6 Zulex_Vios	863835024887833	Distar GPS	2019-01-04 10:58:04	2019-01-04 11:50:05	00:52:01	วัดบางแพรง ตำบล บางรักใหญ่... ตรง
7 Zulex_Vios	863835024887833	Distar GPS	2019-01-04 12:12:51	2019-01-04 12:20:20	00:07:29	ตรงข้ามปั้มน้ำมันจากซอยโรยิง ผ่าน... โรง
8 Zulex_Vios	863835024887833	Distar GPS	2019-01-04 13:22:09	2019-01-04 13:34:27	00:12:18	โรงพยาบาลเมตตาประชารักษ์ ต้า... ดอน



รายงานการเดินทาง

เข้าไปที่รายงานการเดินทาง เลือกรายการรถที่จะดูข้อมูล (สามารถเลือกได้พร้อมกันสูงสุด 20 คัน)

เลือกช่วงเวลาที่ต้องการดู ดึงแสดงที่อยู่ (เป็นการแปลงจากละติจูด, ลองจิจูดให้เป็นสถานที่) และกดค้นหา



เมื่อต้องการบันทึกให้คลิกที่ลูกศรข้างส่งออก และคลิกเลือกทั้งหมดหรือแค่หน้าหน้าเดียว แล้วกดเลือกที่ประเภทไฟล์ (Excel , PDF) และกดส่งออก

การดูรายงาน ภาพรวม (Over View)

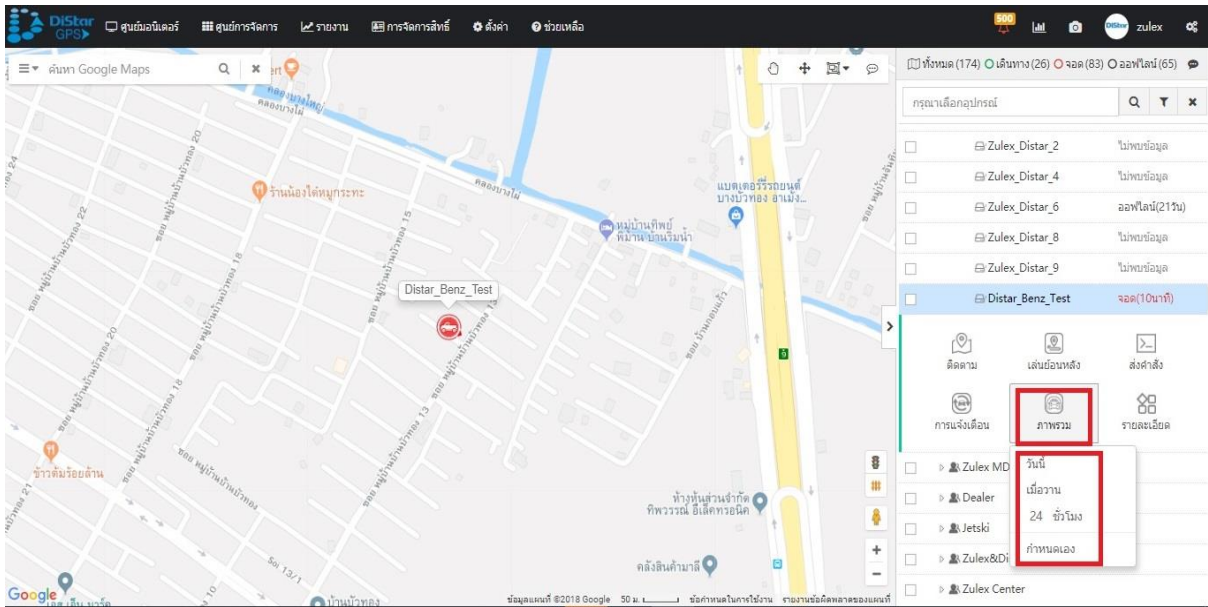

คลิกที่ชื่อรถ -> ไปที่ภาพรวม -> เลือกช่วงเวลา

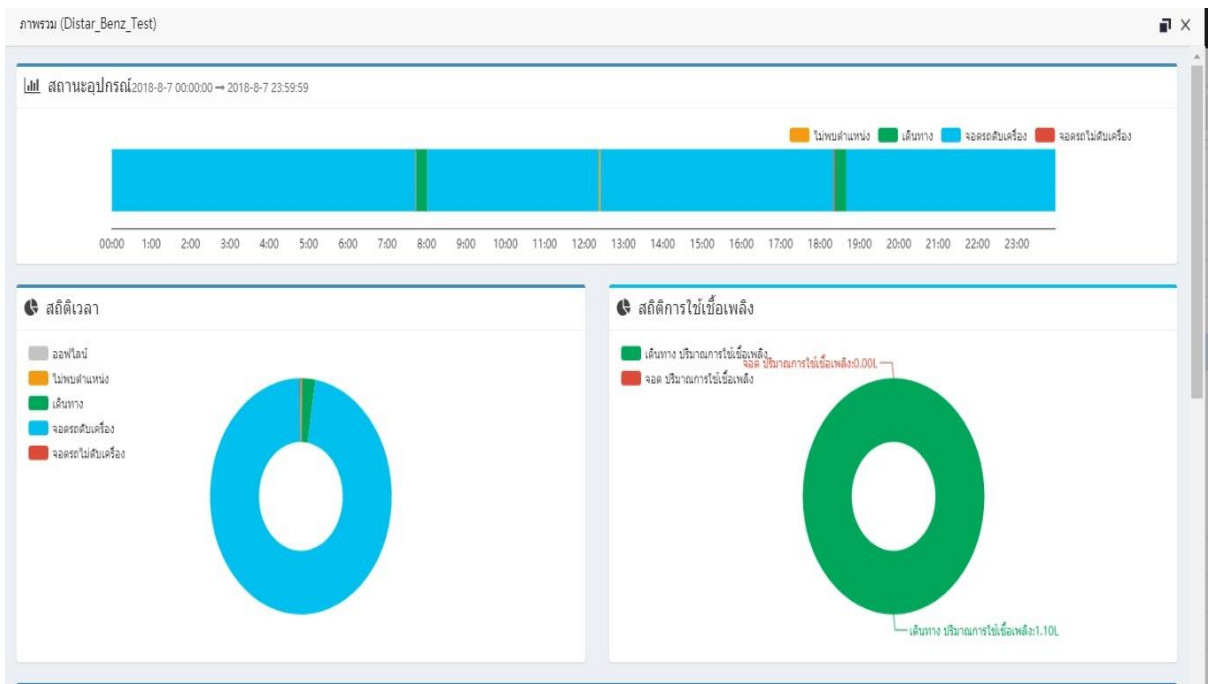

สถานะอุปกรณ์ , สถิติเวลา และ สถิติการใช้เชื้อเพลิง

ภาพรวม (Distar_Benz_Test)

๒๒ รายละเอียดสถิติ

	เวลาที่เริ่ม	เวลาที่สิ้นสุด	ช่วงเวลา	สถานะ	ระยะทางสะสม(กม.)	ระยะเวลา	ปริมาณการใช้เชื้อเพลิง...	หมายเหตุ
1	2018-08-07 00:00:00	2018-08-07 07:42:59	07:42:59	จอดรอผู้โดยสาร	0			เสร็จ
2	2018-08-07 07:42:59	2018-08-07 07:44:28	00:01:29	จอดรอผู้โดยสาร	0		0.00	เลื่อนแทปสไลด์ลงมา
3	2018-08-07 07:44:28	2018-08-07 08:01:19	00:16:51	เดินทาง	5.465	00:00:00	0.55	
4	2018-08-07 08:01:19	2018-08-07 12:22:41	04:21:22	จอดรอผู้โดยสาร	0			เสร็จ
5	2018-08-07 12:22:41	2018-08-07 12:25:41	00:03:00	ไม่พบสัญญาณ	0			เสร็จ
6	2018-08-07 12:25:41	2018-08-07 18:21:17	05:55:36	จอดรอผู้โดยสาร	0			เสร็จ
7	2018-08-07 18:21:17	2018-08-07 18:23:45	00:02:28	จอดรอผู้โดยสาร	0		0.00	เสร็จ
8	2018-08-07 18:23:45	2018-08-07 18:40:53	00:17:08	เดินทาง	5.502	00:00:00	0.55	เสร็จ
9	2018-08-07 18:40:53	2018-08-07 23:59:59	05:19:06	จอดรอผู้โดยสาร	0			เสร็จ

Page 1 of 1

Displaying 1 to 9 of 9 items

รายละเอียดสถิติ

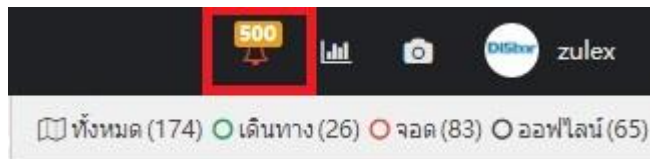

2. การแจ้งเตือน

การแจ้งเตือน

	ชื่ออุปกรณ์	IMEI	การแจ้งเตือน	เวลาแจ้งเตือน	การดำเนินงาน
1	chumpol01	359857080484967	ความเร็วเกินกำหนดเริ่มต้น	2018-02-19 16:45:57	ตั้งค่าอ่านแล้ว
2	chumpol01	359857080484967	ความเร็วเกินกำหนดเริ่มต้น	2018-02-19 15:33:27	ตั้งค่าอ่านแล้ว

ปิด/เปิดเสียงแจ้งเตือน

ประเภทแจ้งเตือน เสียงเตือน เปิด ปิด

ยืนยันว่าอ่านแล้วทั้งหมด

ปิด

จะเป็นการแสดงรายการสถานะการแจ้งเตือน โดยสามารถปิดเสียงการแจ้งเตือนได้ที่เมนูนี้

500 zulex

ทั้งหมด (174) ○ เดินทาง (26) ○ จอด (83) ○ ออฟไลน์ (65)

3. แสดงกราฟสถิติ

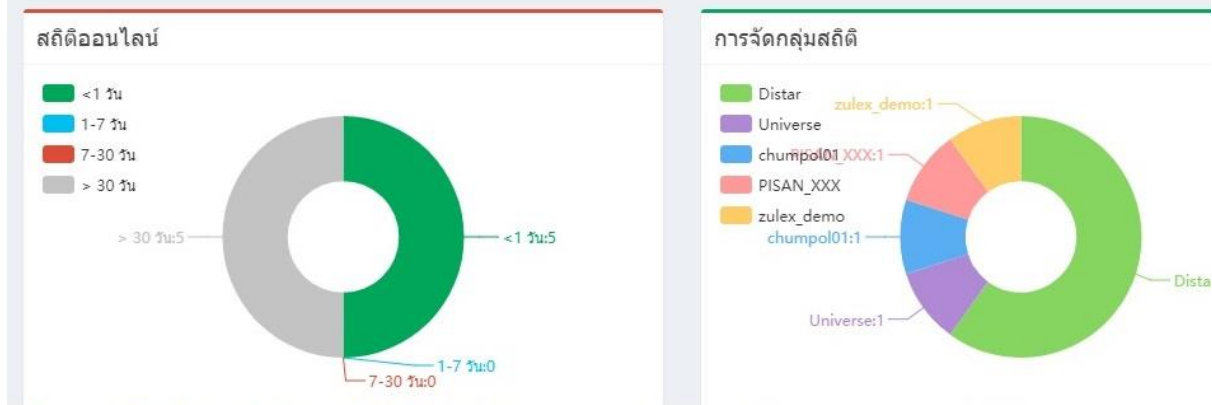
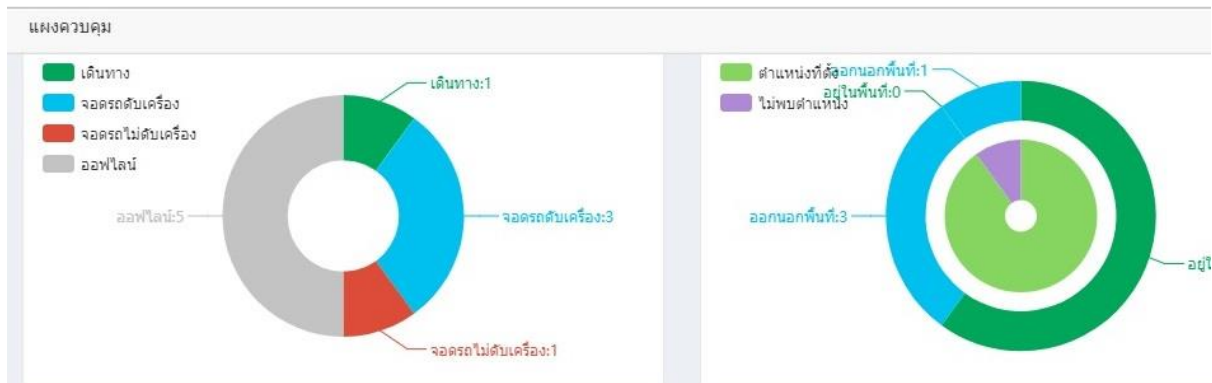

จะเป็นการแสดงกราฟสถิติและเหตุการณ์ต่างๆ

4.เมนูสำหรับดูรายละเอียดบัญชีผู้ใช้ และเมนูออกจากระบบ

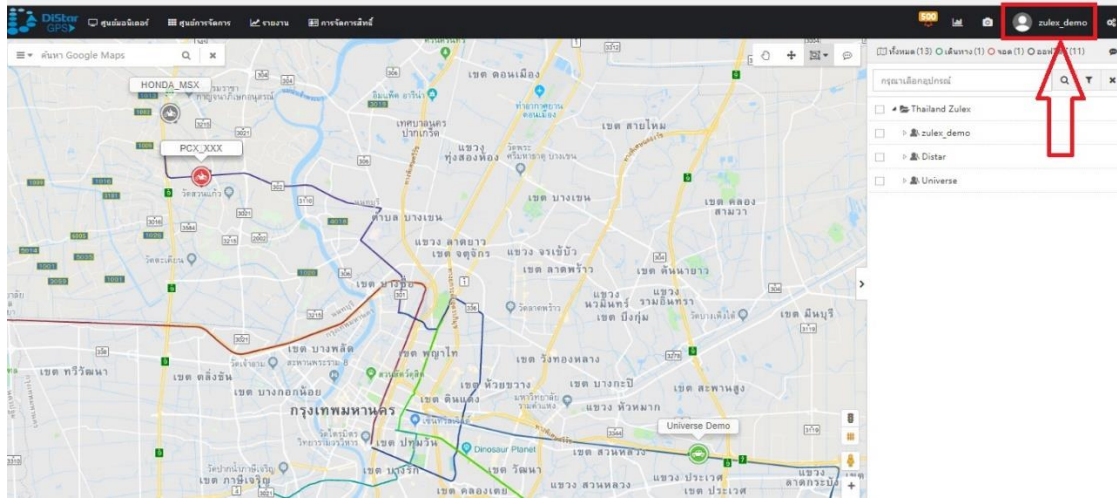
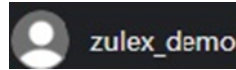



zulex_demo/ พนักงานในองค์กร
IP: 171.7.29.126

[ข้อมูลผู้ใช้](#) [ออกจากระบบ](#)

ข้อมูลผู้ใช้



อัปโหลดรูปภาพ

ข้อมูลพื้นฐาน

- zulex_demo
- Thailand Zulex
- 171.7.29.126
- 2018-02-19 18:24:38

ข้อมูลส่วนบุคคล

ชื่อเล่น: zulex_demo [แก้ไข](#)

อีเมล:

เบอร์มือถือ:

เปลี่ยนรหัสผ่าน

รหัสผ่านเก่า: รหัสผ่านเก่า [ปรับเปลี่ยน](#)

รหัสผ่านใหม่: รหัสผ่านใหม่

ยืนยันรหัสผ่าน: ยืนยันรหัสผ่าน

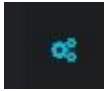

5.เมนูตั้งค่าภาษาและเขตเวลา (มุมมองมือบนรูปเฟือง)

- สามารถเปลี่ยนภาษาเขตเวลาและ การแสดงผลของแผนที่ ได้ที่เมนูนี้

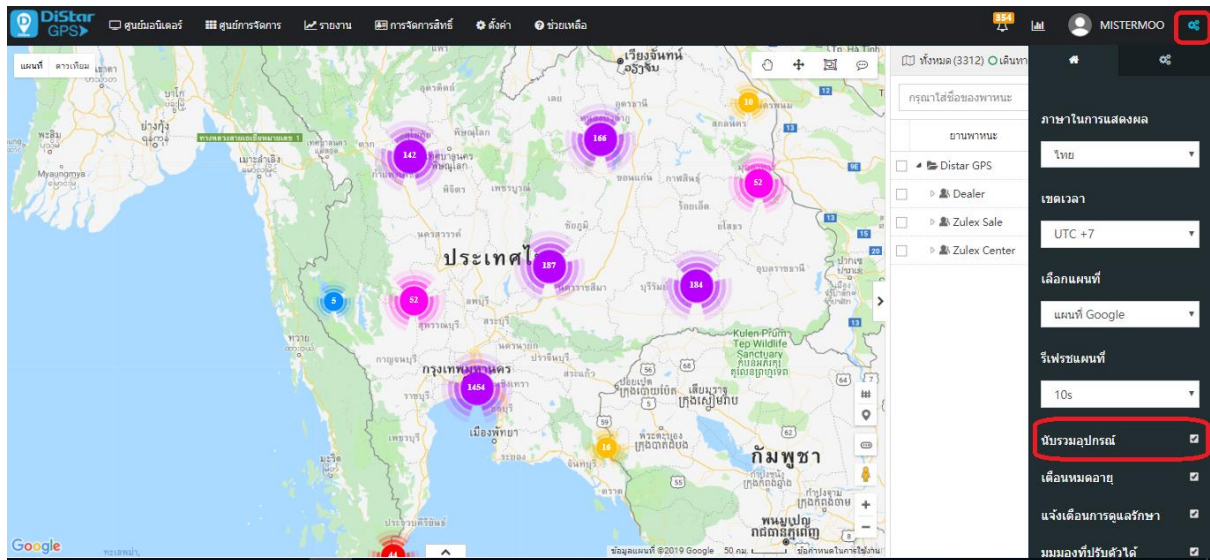
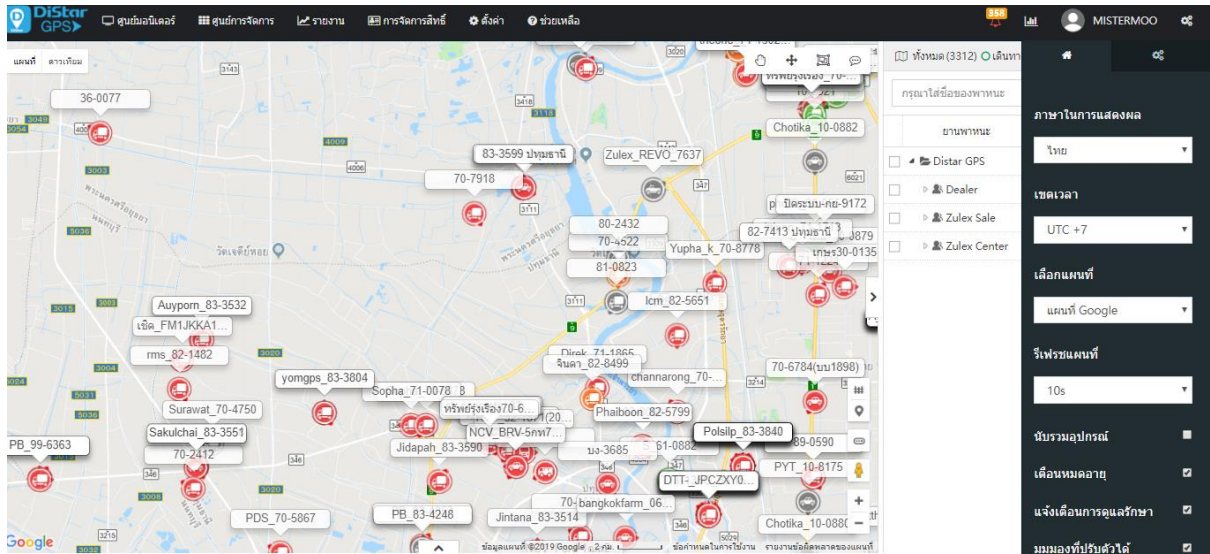

ในกรณีที่มียอดจำนวนมากเพื่อไม่ให้รายการรถดูเกะกะบนแผนที่สามารถติ๊กที่นับรวมอุปกรณ์

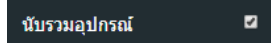

ก็จะได้นำแผนที่แบ่งเป็นกลุ่มรถตามจุดต่างๆ

6. การตั้งค่ามุมมองแบบแผนที่และแบบดาวเทียม

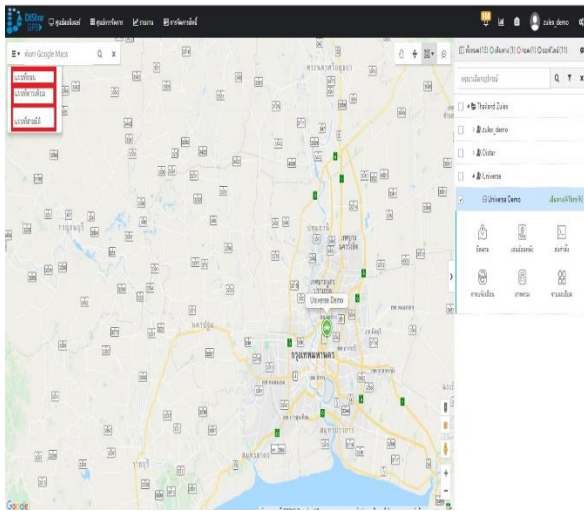

มุมมองแบบแผนที่

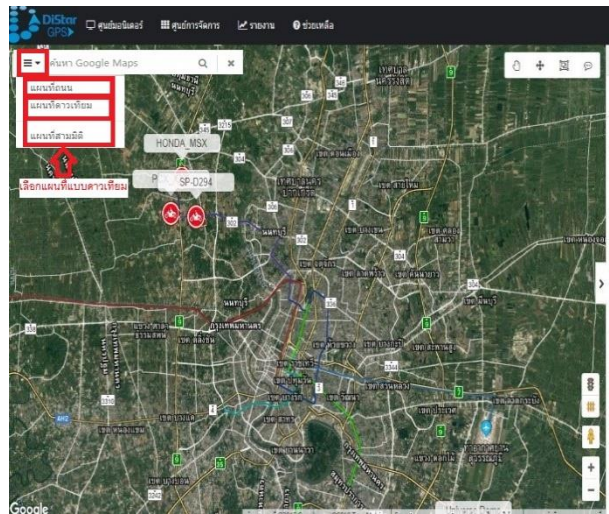

มุมมองแบบดาวเทียม

7. สถานะของรถ

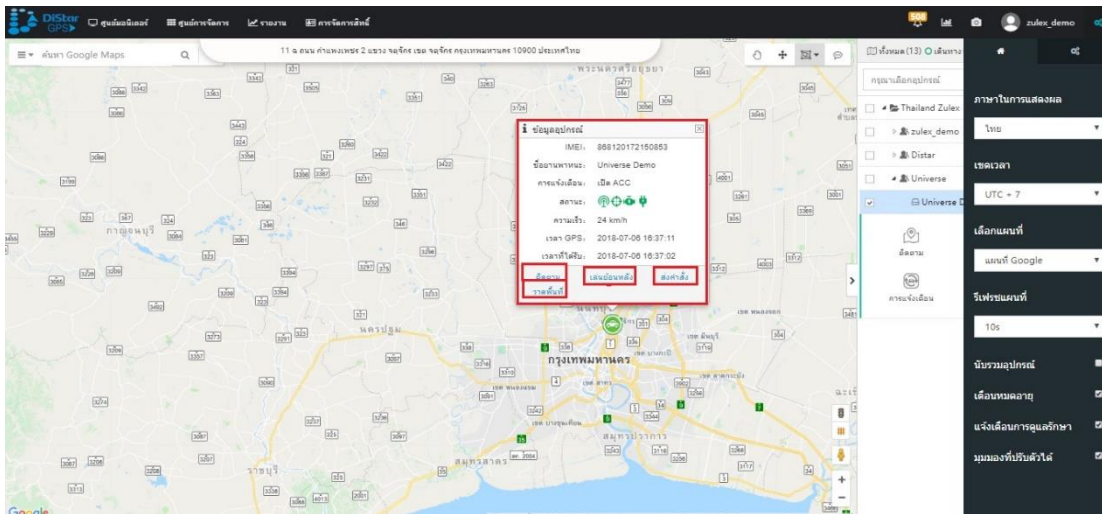

ในหน้าแผนที่หลักสามารถดูข้อมูลสถานะรถและเมนูลัดโดยคลิกที่ไอคอนรถ



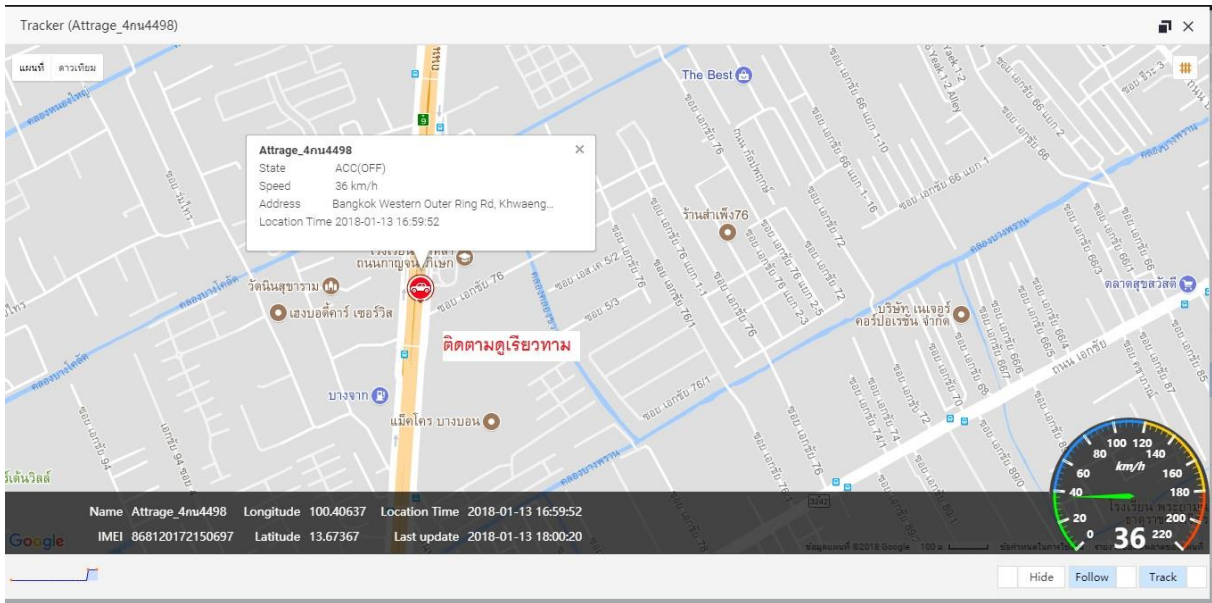

- คลิกที่ **ติดตาม** จะเป็นการติดตามดูสถานะของรถแบบเรียลไทม์ปัจจุบัน

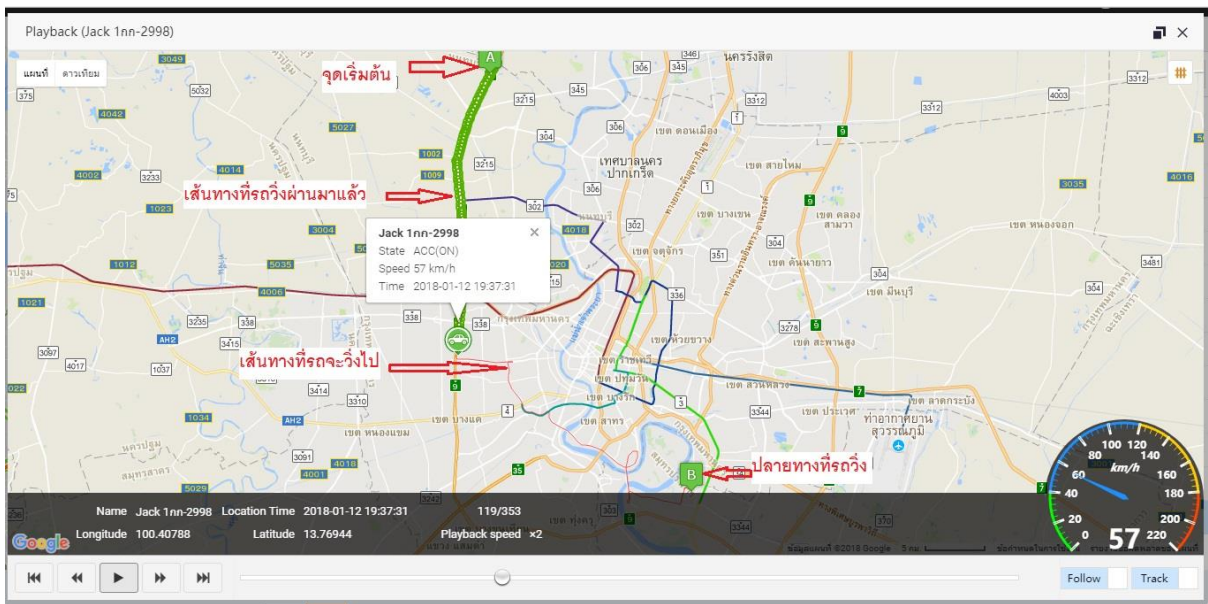

- คลิกที่ **เล่นย้อนหลัง** จะเป็นการดูเส้นทางที่รถเคยวิ่งผ่านมาแล้ว

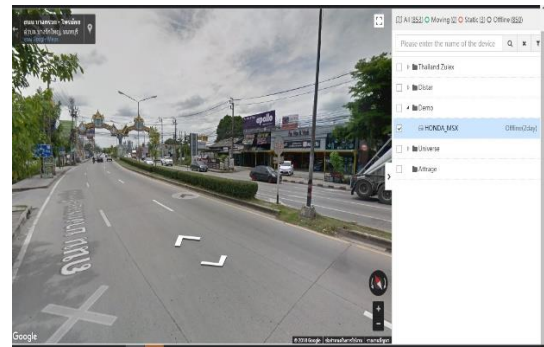
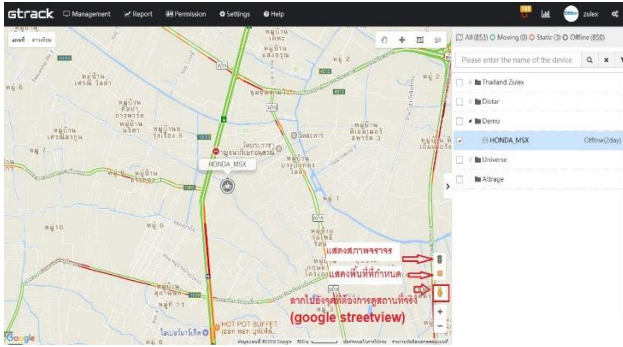

 เชื่อมโยง Google Street view (ดูภาพถ่ายสถานที่จริง)





9. รูปเครื่องมือต่างๆ

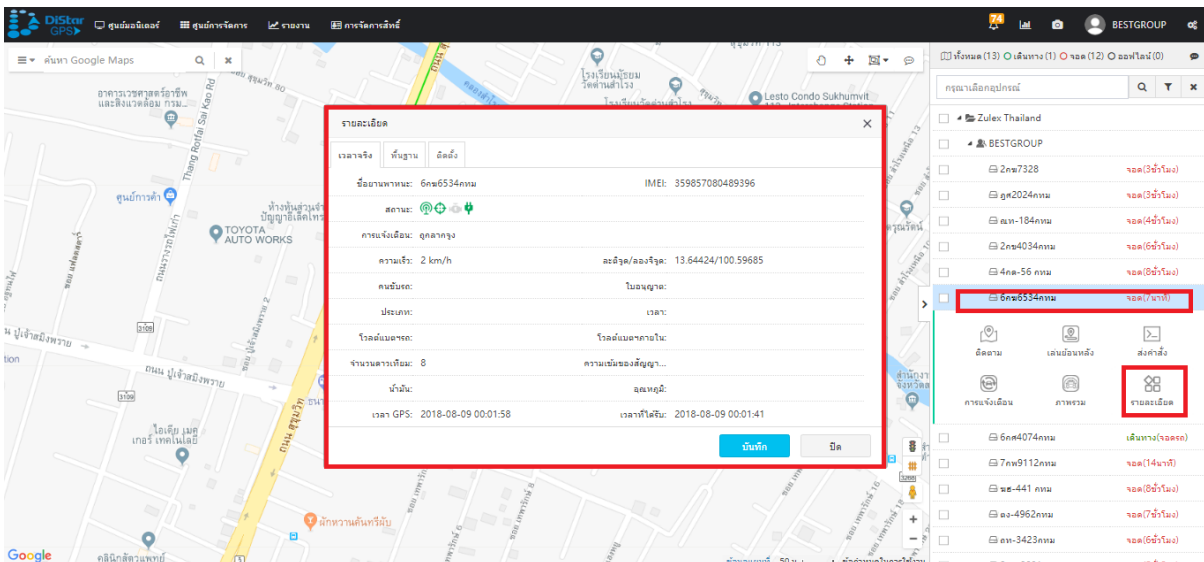

-  เป็นเครื่องมือเลื่อนแผนที่
-  เป็นเครื่องมือวัดระยะทาง
-  เป็นเครื่องมือค้นหา
-  เป็นการซ่อนรายละเอียด



10. เมื่อคลิกที่ชื่อรถ ในแถบเมนูด้านขวามือจะมีหน้าต่างขึ้นมา จะแสดงสถานะรายละเอียดของตัวรถ

-  แสดงสถานะสัญญาณเข็ม
-  แสดงสถานะสัญญาณดาวเทียม
-  แสดงสถานะปิด/เปิดเครื่องยนต์
-  แสดงสถานะไฟแบตเตอรี่รถ